12147 Shanghai Friday 15 July 1938 THE EASTERN TIMES Published every morning including Sunday

時報

中華民國念七年七月十五日
禮拜五
今日一張半 國幣三分四釐
第一萬二千一百四十七號
內政部登記證警字第三三五號

時報廣告刊例

上封面每次一百四十三元（計一百〇四字高）
下封面每次一百八十元（計一百〇四字高）
報名下每次念六元
封面每行一元八角
特長每行九角
特短每行六角
分類每行三角
紅標以下長行每行三元
特長每行一元五角
題下特短每行一元
下短行每行五角

上海翡翠公司今日開幕

專營翡翠鑽石玉類擺設各種名貴寶石代客設計鑲嵌白金首飾式樣新穎訂期不誤重價徵集特等鑽石舊翠

李寶森大律師受任上海翡翠公司常年法律顧問

靜安寺路五七四號 電話三九三六〇

丁香花園游泳池謹謝各界來賓啟事

昨日敝園游泳池開幕荷承 各界仕女 高軒蒞臨 至感雲情惟以賓客雲集招待未週務祈 鑒諒實深感荷 丁香花園謹啓

汪揚 馮英 訂婚啓事

我倆因友誼深切已蒙雙方家長許可謹於七月八日在滬訂婚際此國難時期一切從簡諸親友前恕不具柬特此登報奉聞 汪揚 馮英 同啓

中央儲蓄會通告

本會第二十八期抽籤定於今日下午二時在上海天津路二號本會公開舉行歡迎各界及儲戶惠臨參觀特此通告

上海中西大藥房股份有限公司召集第六屆股東常會通知

逕啓者本公司定於七月十七日（星期日）下午二時假座八仙橋青年會召集第六屆股東常會報告上年帳目並改選董事監察人屆時務請各股東準時蒞會如不能親自出席者亦請填具委托書委托代表出席除經專函通知外特再登報通知諸希 公鑒 董事會啓

英商怕丁橡皮股份有限公司啓事

The Padang Rubber Co. Ltd. (Incorporated under the Companies' Ordinances, Hongkong)

逕啓者今據董事部議決准於西歷一九三八年七月十五日分派末次利息每股中華國幣五分所有股票過戶事宜自七月十一日起至七月十五日止在此五日期內停止辦理各股東如有遷移地址者請從速報告敝公司至於華人應領之利息單暫歸敝公司保存自七月十五日下午起請各股東於辦公時間攜帶股票來行領取可也 上海廣東路二十號總經理祥茂洋行奉董事命謹啓 西歷一九三八年六月廿八日

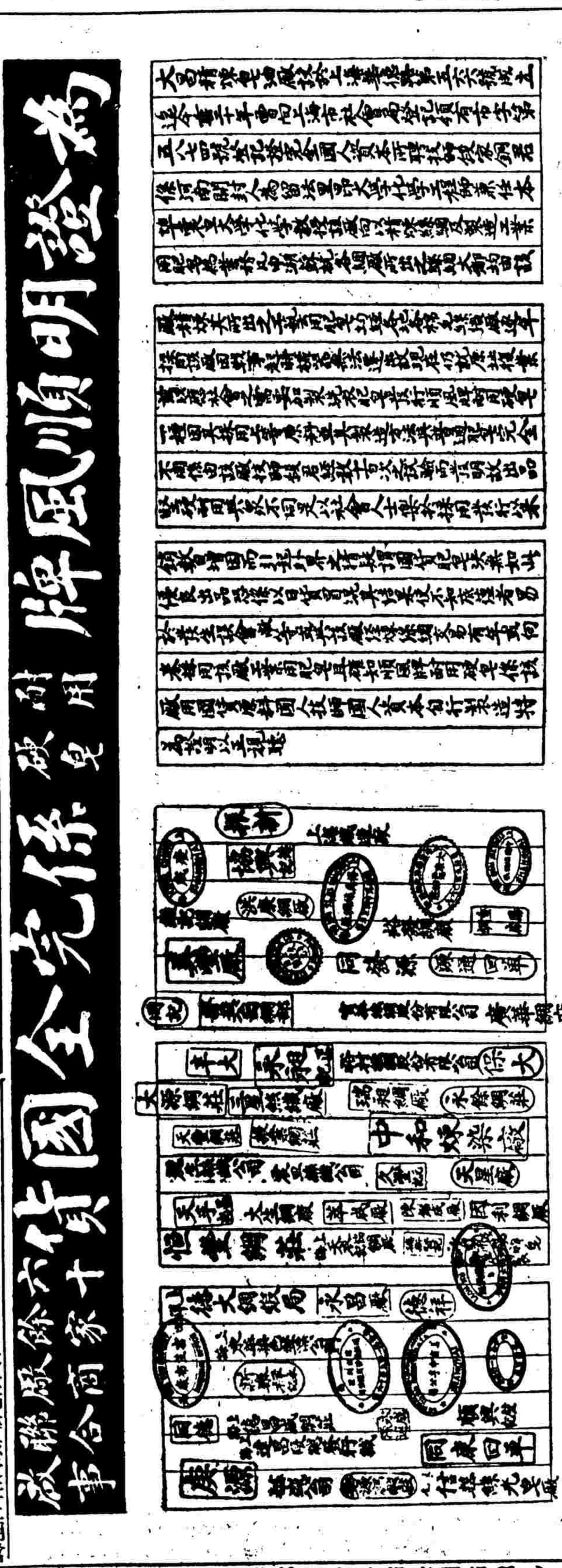

律師李國珍 李適駿 受任謝荷娟女士常年法律顧問

本律師等茲受任上開當事人常年法律顧問如有毀損謝荷娟名譽及其他法益者定當嚴予訴究以盡依法保障之責特此公告 事務所靜安寺路鳴玉坊一號 電話三四一二二號

教育部備案 教育局立案 惠靈中學招生 男 女

本校定於七月二十一日招考高初中一年級新生及各級插班生（高中分普通科 商科）即日起開始報名（報名須繳驗證明文件及二寸半身照片四張報名費一元）考前一日截止聞助學校已於七月十一日正式上課尚有餘額（章程）函索（附郵）（校址）愛文義路王家沙花園七號 試事校舍在戈登路愛文義路北定八月十六日開學

山泰輪船七月十五日下午三時開往浙江海門

船泊金利源碼頭裝貨請駕臨法租界外灘四號本公司接洽無任歡迎 葡商正德輪船公司啓 電話八四五四五號

李龍眠十六羅漢眞跡

此爲葉遐庵居士藏十六大幅故宮所印十六羅漢乃係絹絲此爲龍眠手跡彙爲一冊精美絕倫定價一元六角 上海 有正書局啓

西戰愈烈

國民軍開始總攻

佔領薩黎盎城 會毀飛機八架

西班牙國薩拉哥薩城十三日哈瓦斯社電、東北部台魯埃爾省前線國民軍、頃於本日沿台魯埃爾城通往薩貢德城公路、開始總攻、當與政府軍發生塵戰、結果國民軍突破政府軍陣線十二公里、並佔領薩黎盎城、先頭部隊距塞戈爾勃城僅四十五公里之遙、◎巴薩羅納十四日路透社電、政府軍承認薩利盎鎮已失守、又稱政府軍曾毀國民軍飛機八架、政府軍方面則無損失、

戰區英輪不予保護

倫敦十三日美聯社電、英首相張伯倫、今日在下院重複宣稱、英國對於在戰區內之英輪、絕不予以保護、所有船隻、既在戰區內經營商業、當然必須冒險、彼云、雖然轟炸商輪、不能認爲合法、而政府方面亦未便在此種情形之下、實行其保護之責、同時共和黨人曾通知英國、贊助撤回在西班牙之義勇軍云、

轟炸情形 法主調查

巴黎十四日海通社電、據此間政界人士昨晚宣稱、法國外交部已向英國提議、組織英法調查團、調查西班牙無防城市之被轟炸情形、按最初計劃係組織國際中立調查團、厥後英國擬提議組織純英國之赴西調查團、均因各種原因、未能實現、今法國所提、殆已爲第三種可能辦法云、

巴勒斯坦局勢仍危險

阿猶均活躍

◎海發十四日路透社電、此間大局昨仍緊張、復發生衝突數次、有猶太人兩名被刺、且爲衆擲石、受傷甚重、全鎮各街現由愛塞克斯聯隊第一大隊之分隊巡邏、第十一騎團之第一中隊昨亦開抵、一星期之恐怖主義使猶太人與阿剌伯人交惡愈甚、毗連阿剌伯人區之猶太居民區、現有兵隊戍衛、兩區邊際之猶太人商店、深恐被封、終日緊閉、阿剌伯市區之猶太人商店數家、曾被縱火焚燒、據可靠方面消息、耶路撒冷大局漸安定、◎耶路撒冷十三日美聯社電、英國新增防軍、今日抵此、有一猶太人教堂起火焚燒甚烈、衆信乃阿人所爲、用以挑動猶太人之過激份子之感情、目前巴勒斯坦境內猶阿衝突、騷擾不靖、自英當局繼續調兵彈壓後、局勢稍見澄清、暴動案件大爲減少、惟阿拉伯恐怖團到處縱火、猶太人亦異常活躍、將來結局、非常危險、聞猶太人教堂之被燬、恐難免引起猶阿雙方之重大衝突、當局有見及此、已在巴勒斯坦各主要街道佈防、其他村鎮小路等、皆放哨防衛、謠傳猶太人革命青年團、擬取報復行動、攻擊阿拉伯人之回回教堂、當局聞訊後、已派守衛盡力保護各處之回回教堂云、

英擴空軍一億二千萬鎊

英政府派遣特別委員 加拿大以全力造飛機

◎倫敦十三日哈瓦斯社電、航空部頃宣布、空軍擴充計劃、約需追加經費二三·〇〇〇·〇〇〇鎊、行當依照一九三七年「國防公債法」條例、發行公債、以資籌措、並將空軍後備隊與輔助隊官兵員額、自八萬三千員名、增至九萬六千員名、預計至一九四〇年三月三十一日止、英國第一線飛機、即可加至二三七〇架、按一九三八—三九年度空軍經費預算案、共需經費一〇三·五〇〇·〇〇〇鎊、連同追加經費二三·〇〇〇·〇〇〇鎊、合計爲一二六·五〇〇·〇〇〇鎊、

◎倫敦十三日哈瓦斯社電、航空大臣伍特爵士、頃向下議院宣稱、政府業與加拿大自治領政府成立協定、俾向規定由英國立即派遣特別委員會、前往加拿大、會同當地各飛機廠、訂購大批轟炸機、政府並已任命財政部前次官雷佛爵士爲委員會主席、空軍總司令艾林頓上將、英國飛機廠董事長潘治、航空部次官史來夫三人爲委員云、

◎渥太瓦十三日哈瓦斯社電、關於英國向加拿大自治領各飛機廠訂購轟炸機事、該國政府所任命之特別委員會、當於日內到達此間、俾協助自治領政府、有所佈置、而使加拿大成爲製造轟炸機之重要中心、關於此事、加拿大國防部長麥根西所提出之計劃、即主張發展各廠製造力量、而在財政上加以監督、以免各廠獲利過巨一項計劃、英國政府聞已全部加以接受、按之此項計劃、各廠當在兩年之後、以全力製造飛機、同時並當設置航空學校、用以訓練加拿大籍飛行人員、以備英國空軍之用、

捷克問題

法總理演詞

德人表示 滿意？…愉！

法既認士叙事件爲正當 德於捷蘇利益亦應顧問

◎柏林十三日哈瓦斯社電、法國內閣總理兼國防總長達拉第、昨晚發表演說謂、「德國元首希特勒、常以崇尚和平爲言、法國政府切願加以信任」、此間政界人士聞悉之餘、頗爲滿意、又謂、「法國對於捷克、曾經接受神聖不可侵犯的約束、遇有必要時、自當毅然決然予以履行」、此間政界人士對之稍有不愉之色、「交易所日報」載稱、「達拉第總理此項演辭之優點、業內葉以便宜行事之權、給予捷克政府、而爲之抵消」、政治外交通訊報載稱、「土耳其國關心叙利亞共和邦境內該國少數民族一事、法國既已承認其爲正當、則德國注意捷克國蘇台德區域日耳曼人利益、自亦不應加以詬責」、

德國加緊準備侵捷

◎捷京十三日快訊社電、捷克輿論對於最近漢倫之屢次赴德、均深爲驚異、據此間報紙所載消息、上星期中、希特勒曾接見漢倫三次、漢倫及其他法西斯蘇台德日耳曼黨領袖之僕僕於赴德道中、與德國法西斯黨加緊作侵捷之舉、有密切之關係、某料此事或將於八月間實現、

反法西斯 德兵逃捷

◎捷京十三日快訊社電、此間繼續接到關於德兵逃亡至捷克之消息、本月七日有駐防於捷克邊界格拉芳威爾城之德兵數名、由達柯夫附近地方、逃入捷克境內、據彼等宣稱、吾等爲反法西斯者、不滿法西斯政體侵略捷克之計劃、吾人不願對一民主國家作戰、故立即逃亡、

軍事演習 勇哉捷克

◎捷京十四日海通社電、捷克大總統貝奈斯、昨日出席西部波希米亞武德鎮覓日之軍事大演習、國防部長馬尼克、軍事總監西洛維、參謀總長克里西、均隨同總統校閱演習云、

英土協定

六千萬英鎊 貸土擴軍備

◎土耳其國史丹埠十四日哈瓦斯社電、英國與土耳其兩國成立經濟協定、規定以巨款貸予土國、其中六千萬英鎊、用以擴充軍備之後、土國海軍考察團、頃於本日啓程前往英國、準備訂購軍艦、據聞土國政府除擴充艦隊而外、尚擬撥款五百萬土鎊、在黑海柴克拉齊港、建造海軍根據地云、

英葡同盟

再度予以延長 討論技術合作

◎倫敦十四日哈瓦斯社電、每日電聞報頃載稱、英國政府將英國與葡萄牙國遠在三百年前所成立之同盟條約、再度予以延長、曾於本年二月間派遣軍官團前往葡京、討論技術合作辦法、但未允以軍用品加緊供給葡國、另一方面、德國頗願以軍械與軍事教練官援助葡國、英國軍官團因而遭受困難、所幸英國政府已向葡國提出新穎的建議矣云、

鐵衛團

陰謀起事 軟禁懺悔

◎羅馬尼亞國京城十三日哈瓦斯社電、法西斯派鐵衛團、即「一切爲祖國」黨、前於本年初間、陰謀起事之後、政府當局、當即採取各種辦法、禁止右派各團體從事活動、內政部長加里納斯哥辦理此事不遺餘力、除該團領袖哥特亞努業已判處十年徒刑之外、內長頃又飭令警局、將前鐵衛團團員八人、送往修道院軟禁一年、以資懺悔、查鐵衛團女性團員被罰、此乃第一次、

意財政困難

出售藝術品

◎巴黎十三日快訊社電、此間「晨報」接得羅馬電訊、援引意大利財政極度困難之新資料稱、意大利當局已訓令博物館及美術館之管理員、將所有藝術作品編一總目錄、俾擇其最精者、售之於國外、

羅馬地震

其勢甚猛

◎羅馬尼亞國京城十四日哈瓦斯社電、昨日夜間此間感覺地震、其勢甚猛、但未引起重大損失、震源地係在京城東北一百五十公里之處、

匈總理聘義的目的

◎羅馬十四日海通社電、匈牙利內閣總理般里第、昨日接見斯丹法尼通訊社駐匈京訪員、發表談話、闡述般氏聘問義大利之目的、該項談話、今日羅馬各報、均極注意、般氏宣稱、渠訪問羅馬之主要目的、在與義相墨索里尼及其他義閣要員、取得個人接觸、因此此行決非普通聘問、而係顯示匈國人民、保持及促進匈義邦交之誠懇希望、般氏繼稱義國對匈牙利所取友善態度、力言匈牙利對於義國當世界經濟恐慌時、在農業上所予之實助、永不遺忘、目前今日、義大利所購入匈牙利之農產品、每年仍極可觀、般氏繼稱、義大利國力之強大、現已成爲歐洲和平重要堡壘之一、亦即歐洲問題、和平解決之良好保證、故義匈之密切合作、必將爲歐洲未來發展之重要因素云、

印度虎疫

死二萬人

◎勒克諾十四日路透社電、印度聯合省之虎列拉疫症、在一個月前、已臻嚴重程度、今更增劇、北迦赫華爾之居民被迫避入附近森林中、雖有狼患、亦不顧也、居民既紛紛奔避、故間有死於疫者、亦不及舉行火葬、傳死者已逾二萬人、官場已調集軍隊與自願服務者、辦理防疫工作、

漢英領弟 商業全毀

中毒死

◎倫敦十四日路透社電、漢口英總領事翟治摩斯之弟史丹萊摩斯、向爲輸出商、與日本交易、自中日戰事發生後、營業全毀、憂思不已、近忽逝世、據官場檢驗、認爲中阿斯匹靈藥之毒、以致喪生、惟是否出於偶然、抑係蓄意自殺、則未有充分證據斷定之、

日國際展覽

將無期展緩

◎東京十四日路透社電、日政府今日正式宣布、原定一九四〇年、在東京舉行之國際展覽會、將無期展緩舉行、所有籌備事宜、非至中國事件結束後、暫行停辦、按展覽會緩辦之消息、本月十一日日本各報、已有登載、

蘇聯小麥豐收

◎莫斯科十二日哈瓦斯社電、蘇聯境內本年小麥收成極爲良好、多數地方幷有打破去年紀錄之望、一般人相信、就全國統計言、總數當與去年約略相等、即一〇〇·〇〇〇·〇〇〇至一一〇·〇〇〇·〇〇〇噸、但各地農民於收麥時、據聞不無困難情形、在若干區域、國家爲農民所備牽引機與割麥機、大部分均因零件損壞、未能應用、尚有某某地方農民、甚至係用簡陋方法、從事收割、以致損失頗重、關於此事、共產黨機關報眞理報頃發表一文、加以批評、謂此種情形、實因各社和邦農業人民委員會中人民公敵、尚未剷除淨盡所致、各地官僚對於此項損失、充耳不聞、殊屬非是、抑知一穀一公斤小麥、凡因官員之不盡職而致損失者、政府與黨均當嚴格追究、決不有所寬貸」、要之、吾人對於小麥收穫損失情形、務當有以糾正之、

英德經濟協定

在商討中

◎倫敦十三日美聯社電、據柏林方面今日之消息稱、倫敦及柏林兩地、現正進行商討成立英德經濟協定、此協定之鍵鑰、據云最近已由柏林轉交白廳、鍵鑰之中、係請求英國在增進德國殖民地之商業、英國內閣現正對於一切鍵鑰作極嚴密之研究、因一般咸感、此次商業協定若果成功、或對於此兩國之政治關係、亦可解決張伯倫氏之外交政策、其主要目的即在於此、

美進口金銀

◎華盛頓十二日美聯社電、商部今日統計、美國六月進口之白銀總數、在一九·一八五·七一九金元左右、其中價值二二·九〇〇·〇〇〇金元之白銀、完全係從中國運輸來者、五月份白銀進口總數、約一七·九五二·四七九金元、六月份黃金進口總數爲五五·四三八·〇四二金元、較之五月份、增高美金二·五〇〇·〇〇〇元、但較之去年同月則減低美金二〇七·〇〇〇·〇〇〇元、六月份黃金出口、總數在美金一三一·三七一元、五月份則爲二一一·八四九金元、

心病專家 秦道濟博士診所 專診斷治療各種心臟病 白克路六三三號 電話三一九九二

新式魚雷艇出現

◎漢口十四日快訊社電、據此間官方發表消息、中國新式魚雷艇、昨日首次出動、轟中湖口附近之日艦三艘、

◎漢口十四日路透社電、在過去半個月中、華方空軍先後在長江下游、轟沉日艦二十一艘、傷十九艘、內有巡洋艦・驅逐艦・掃雷艇、及魚雷艇各若干艘、及航空母艦一艘、

◎漢口十四日電、十四日上午我機□□架、飛往長江轟炸日艦、於東流附近、發現日艦十八艘、我即描準投彈、計炸燬大型日艦一艘、小型艦三艘、當我機投彈時、有日九六式驅逐機十二架、向我攻擊、與我機發生應戰、結果被我擊落日機一架、我機見任務達成、全部凱旋、安返原防、

英兵開漢
保衛特三區內產業
兵艦多艘亦準備開往

◎漢口十四日路透社電、今日接可靠方面消息、不日將有英水兵一二百名、自香港乘火車抵此、保衛前英租界今第三特別行政區內之英人產業、現此間江中泊有英砲艦數艘、如事態特殊緊急、大約尚有砲艦自他埠來此、

◎漢口十四日美聯社電、據英方消息、此間英人、已決以堅强之態度、保留其在前英租界所有之特別行政權、英國海軍陸戰隊、將遣往第三特別行政區（即前英租界）巡邏、按該租界已根據條約、歸還中國、現在該租界一帶、均建有極堅厚之大門、以資防護、英國官員稱、不管將來局勢變化至何種程度、英國之特別行政權、決不容任何人之沾染與侵犯、統治前英租界之會議、雖爲英人三名及華人四名所共同組織而成、然其主權、已與漢口市政府獨立、日前要之官邸、如美國領事館及大使館皆在該區焉、現華人及外人、美國僑民亦在內、均甚盼此區能劃分爲安全區、容納難民、俾得更生之機會、

◎漢口十四日路透社電、關於外傳不日將有英水兵一二百名由滬來漢、以便巡邏及保護特三區（即舊英租界）英國財產之說、英海軍當局今日語路透社記者時、鄭重聲明、此事現尚未有切實之決定云、惟上項傳說、係由中國極可靠方面所傳出者、想甚正確、而英海軍當局亦承認派遣英水兵來漢事、刻正在商討中、

德顧問
六人尚留漢

◎香港十四日美聯社電、據可靠消息、尚有德顧問六人留漢、襄助中國政府抗戰、

德任費徹
爲駐華代辦

本埠海通社訊、德國駐華大使陶德曼、奉召回國以後、德國政府現發表德國駐華大使館參贊兼代上海總領事費徹、爲駐華代辦、氏現已接到此項命令、知滅中今方有重大之戰爭云、

九龍開漢口
每週兩班車

◎香港十四日路透社電、廣九鐵路公司今日宣布、每星期開九龍漢口間直達客車兩次、

香港廣州間
撞車

◎香港十四日電、十四日下午三時十分、由港開省貨車、在沙田與省客車相撞、傷十餘、是日港直通快車及省港晚車均停、

西南豐年

◎重慶十四日路透社電、據告某外人由香港抵此、據路透訪員、本年西南可望豐收、貴州因旱雨、秋收必非常豐富、該省農民大部分仍照常耕作、而似未

美捐血清
百萬CC

◎華盛頓十三日哈瓦斯社電、國務院頃於昨日接獲國聯會衛生組來電、要求捐助霍亂預防血清、用以援助中國防疫工作之後、當即決定捐助此項血清一百萬CC、血與美國紅十字會當局會商合作辦法、紅十字會已商各藥廠先行訂購三分之一、俟購齊之後、即當運交香港美國領事館、以便轉交中國政府、按血清一百萬CC、可供數萬人注射之用、

菲島造防疫苗
六百萬劑

◎馬尼剌十四日路透社電、菲政府頃應國聯駐新加坡辦事處之請求、已允在八月十日以前、製造防疫苗漿六百萬劑、運交中國、並按照成本每劑美金二分之價目計算云、聞新加坡來電內稱、中國在八月中旬之前、需要此種苗漿六百萬劑、並稱南斯拉夫捐贈五十萬劑云、

節約！
煙酒將征特稅
勿用脂粉 勿穿絲襪

◎漢口十四日路透社電、國民政府不日將頒行關於節約運動之法律、勸告民衆勿留居用外幣之境內、勿吸外國煙酒、此項煙酒將征特稅、並勸人民以水代茶、俾所省茶葉可准銷外國、又勸民衆勿跳舞、勿觀電影戲劇、許多勸戒、專對婦女而發、如勿用脂粉香丹、勿穿絲襪綢衣、勿戴首飾、勿飲咖啡可可、勿食糖菓之類、凡能充軍用之食料、均應保存以供軍用、節約所省之金錢、可作爲建國儲蓄、投於農工商礦諸事業、此項存款、在後五年內弗可提取、政府將相保其本息、節約法律已由國民參政會通過、日內將由政府頒行、政府要人現多首先實行、以爲民衆表率、如孔財長連日出席國民參政會會議、不復乘高價力之汽車、而改乘人力車、以二人架駛之車爲觀、

新川寫影（二）

（上右）花椒樹　川人酷嗜辛辣、每飯菜餚中不可或缺、川西人士尤愛花椒作調味品、著名之菜「棒棒雞」「蕉蔴雞」即以花椒爲主要調味、圖爲採摘花椒時情形、

（上左）健美活潑之小姐　四川女子大食聰慧活潑、而頗健碩、尤以女校學生爲最、圖爲飛泉下之一小姐、曼妙快樂之狀溢於紙上、

（下左）街上理髮師　川民理髮、高貴者固入富麗堂皇之理髮館、但普通人民則喚街上游行理髮匠工作、此輩髮匠、咸負一竹製方箱、左手持一相連之鐵片、右手以小棒撥彈、發出鐵片「崩崩」之聲、以爲號、渝市小巷尤習聞之、

日人生活天天曉得
工廠天天關門

◎東京十四日快訊社電、據「朝日新聞」載稱、日本商工大臣池田、在經濟部會議中演講時宣稱、本年五月底止、日本主輸出額、較上年減低百分之三十五、日承認因輸出之減少、購買原料之外匯感極大困難、各種物價突致高漲、他若資本之義、國家之不景氣及國外反日情緒之濃厚、亦爲構成輸出減少之大原因也、

◎東京十四日快訊社電、據「朝日新聞」載稱、受原料缺乏及國內消耗統制之影響、日本各地小規模工業企業、大部份均已停止工作、迄來每日有二十至五十小規模工廠倒閉、致有小資本商人二百萬失業、

◎神戶十四日快訊社電、據神戶商會發表之消息、當局已決定命令販賣政府之警察官用帆布鞋、業已通知各行政官邸、由各行政官邸負責、律於七月十五日起實行、

周浦米市搬場

浦東南匯縣屬之周浦鎮、本爲一米市場、日來該處居民多遷往他處、因此米市亦搬至上南交界處之龍王廟鎮、小小一鎮市、頓有五六十家米行營業、又日奉南來人稱、川沙龔家路口、現堆疊沙袋、上南上川火車、日派隊武裝隨車、

常州到金壇
公路不通

據金壇同鄉方面消息、由常州至金壇公路、業已破壞、停止通車、金壇城內日軍、嚴加戒備、僅開放丹陽門一門、

圍擊陽城

◎嶧關十四日電、陽城方面日軍、自經我包圍痛擊後、殘部約二千向晉城潰竄、我某某部巳派有力部隊追擊、以期肅清陽城晉城清紀之線、

浙東
沿海防範嚴

浙東方面、據旅滬浙東同鄉方面消息、日機連日不時飛往偵察、日艦在浙海面、亦往來頻繁、日前日艦一艘、由象山港外駛至烏石山脚停泊、並不時放下小汽艇在週圍游弋、鎮海招寶山外七里尖洋面、亦發現日艦五艘、砲台駐軍聞報、即嚴密準備、但該項艦隊停泊一宵、即向鯿山洋面駛去、當局巳在浙東沿海一帶、嚴加戒備、內地情形安謐如常云、

另一股黃水
沖抵開封

北平十四日路透社電、據日軍報告、半月前爲黃水所包圍之開封、現又有水災之新危險、因另有一股黃水今沖過開封東郊外、開封以東之黃河堤身、近有潰決、其地距黃河改道之處頗近、河水不由開封以西之原來決口處流出、但流至開封之東、瀰漫二百呎、環繞開封之河堤、現尚無恙、

安南·廣州灣·西沙島
會議連絡攻防

◎香港十四日同盟社電、法國安南當局重視西沙島問題、安南駐屯軍司令馬丁將軍日前親往西沙群島視察、而於十一日乘機赴法屬廣州灣出席陸海空軍將官會議、討論廣州灣·西沙群島及安南沿岸之攻防連絡事務、十三日返抵安南、該地現有新訓練之第七軍團法兵三萬、安南兵二十萬、及機械化部隊二萬人、

鏡面霜

雀班面皰 搽搽即退

總經理 父子大藥房

（電話購貨請打八二三五七）

新有鬼論

曹鐵笙作　社會新聞社版權所有

慾望的符號，惟有揚聲一哭，最爲適當簡便，不但可以滿足他要求的慾望，且于嬰體內部，更可發育肺氣，强固體力。

在這時期中的靈，正在緩緩發達，有如一粒種子，埋在土內；過了數日，但見發出一點細小萌芽，再過數日，漸漸由小而大，生出兩瓣細葉；再過數日，又見兩瓣細葉之中，生出一個小芽；更由小芽變爲本幹，在其上發生枝葉；數年之後，枝榮葉茂，開花結菓，直到葉落枝枯，變爲炭質而後已。人的靈，也是這般進化，由一歲兩歲至十歲八歲爲幼稚時代；由十歲八歲，至二十三十歲，爲靈的發育時代；由二十三十以後，爲靈的成熟時代；在這數十年中，飽受喜怒哀樂，這就是靈的進化階級。

至于靈的本身，也分作三個階級，上級如周公，文武，孔孟，諸葛，岳飛，曹操，王莽，李白，杜甫，這一班人，雖功罪文彩，各有不同，然而他們的靈，確與一般人大有差別，半由造物特與，半由他的父母特別遺傳，千百年中偶爾一見，這就叫做上級的靈。

我們這班自命受過高等教育的人，雖然也有創作言論，但是要想學到有上級靈的功罪事業，萬世也做不到的，這就謂之中級的靈。

至于下級的靈，實腦不成問題，但覺夢夢一生，莫名其妙，就是叫他去受高等教育，教出來也不成材的。俗語云，「生出來的是秀氣，學出來的是俗氣」；秀氣是造物賦與的，也是自然的，那俗氣是父母遺傳的，也是人造的。現在新學家研究傳種改良，就算著有成效，卻無法能改造高級的靈，造物的特權，絕非人謀所能爲力。

世間人類的靈，只可各安其素，古時有一派道德高深的人，能自己修心養性，煉氣煉神，這種事實，究竟算不得發育靈的途徑，不過他能屏除俗念，保存自己靈的本能罷了。然而此等行爲，非有高級靈的人，一時很不易做到。從前懶饞和尚，苦行梵修，涕流唇際，人問和尚何不略拭爾涕，懶饞答曰，「我那有工夫替俗人拭涕」。像此等人，眞可謂善保其靈，而且也眞能認得「眞我」的人了！

靈的能力

靈的能力，各有不同，也各依等級發生效力，上級靈的能力，自然比中級靈的能力大些，就是上級靈和上級靈兩相比較，也有相差之

（4）

英貿易大減

◎倫敦十四日路透社電、據商部初期統計、一九三八年六個月內、英國對外貿易、較諸一九三七年同期大爲減少、今年上半載之輸出值二六□・○○○・○○○鎊、比去年上半載減二五・○○○・○○○鎊、今年上半載之輸入值四六九・○○○・○○○鎊、比去年上半載減一四・○○○・○○○鎊、六月份之輸入值七六・○○○・○○○鎊、查去年同月爲八八・○○○・○○○鎊、又六月份之輸出值四一・○○○・○○○鎊、查去年同月爲五一・○○○・○○○鎊、

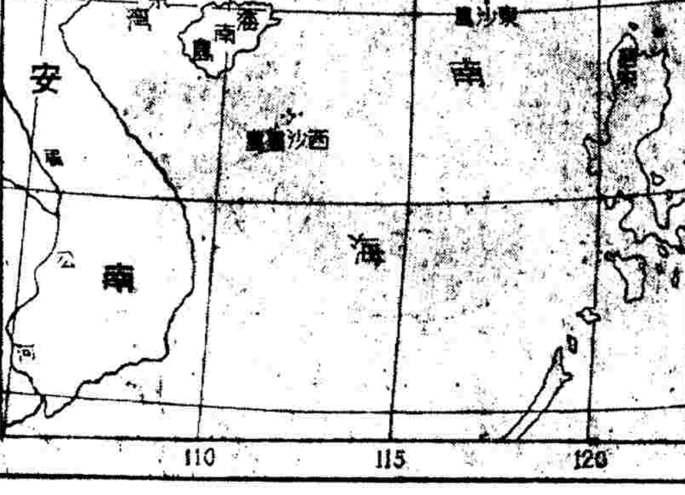

英下院討論
對我借款問題
西門表示當加以同情之考慮
但無權准許或担保借款

◎倫敦十四日路透社電、英下院今日討論英國對華供給借款之問題、工黨格林武問中政府曾否向英國接洽借款事、如有之英國已否允許之、財相西門答稱、中政府曾有擬在英國募款之種種提議、渠於四月十四日答漢德森之問時已聲明如在目前環境中、中政府覺向英國金融界借債事屬可能、則英政府對於予以同意之任何請求、當加以同情之考慮、惟英政府苟未有特別立法案、自己無權准許或担保借款、英政府在目前環境中、尚未見有可提出此種立法案之理由云、保守黨蜜爾納問、財相已了解在華英人各機關皆極重視目前一種形式担保對華借款之可能性否、其時旁聽席中暫起騷擾、致財相答詞不能聽悉、工黨議員漢德森起問、英政府既已贊助十月與一月國聯決議案並發表願以各種可能方法援助中國之諾言、今財相可否在下院聲明英政府所担負之義務、英政府將就可能範圍、儘力履行之、西門答稱、吾人所贊助國聯決議案之條文、未嘗忘懷、自由黨孟德問財相豈於遠東所發生種種事件、豈不覺中國之請求借款援助、至少亦與土耳其所請求者同一重要乎、西門答稱、環境各有不同、須加以衡量、目下所言一事之環境甚爲嚴重、但有不可忽視者、即土耳其並未有戰爭也云、

◎倫敦十四日路透社電、路透社今日聞諸倫敦官場方面、近來屢有對華供給借款或信用款之建議、英政府覺苟無英政府之担保、則不能成立此種借款或信用款、在考慮各事之後、英政府現未準備給予此種担保、

◎倫敦四日路透社電、數日前所宣布對華助以財力之可能性、已在英政府考慮之中、關此問題性質頗覺複雜、尚須詳細研究、始可決定、故在最近將來、未必即有關於此事之公開宣布、

◎倫敦十四日哈瓦斯社電、官方人士頃證實、關於以款項貸予中國或給以信用放款事、英國內閣日昨開會時、曾經決定拒不加以保障、似此、中國向英國借款或取得信用放款之議、恐難成爲事實矣、

☆　☆　☆　☆

我陸空不斷痛擊
香口·馬當·彭澤·湖口孤懸
獅子山頭我砲隊發揮威力
九江情勢益見穩定

◎南昌十四日電、九江電將士、不斷向日進襲、再獲勝利、沿江情勢、日趨好轉、據聞日在香口·馬當·彭澤·湖口一帶、由東至西、長約一百六十公里、我日犬牙交錯、今日我陸空軍英勇聯隊、每隊約千五百人、計二萬四千餘人、作戰以來、死傷過十分之三、殘部孤懸彭·湖·兩城與馬當一隅、勉强支持、日來天氣酷熱、與我陸空兩軍夜襲、日不堪忍受勞苦、戰鬬力更形削減、大有寸步難動之勢、日軍已無法再向西進、至日軍如再增援繼續冒險行動、我大軍扼守江湖、必予日方重大之打擊與殲滅云、

◎南昌十三日電、旬日來日軍深田支隊工兵聯隊、海軍陸戰隊、在彭澤·湖口一線、經我生力軍不斷進襲、傷亡重大、殘部疲困萬分、追守彭澤·湖口兩城、日軍爲防禦我軍反攻、增强沿江據點、聞由安慶方面、日軍第一二六師團一部、分佈於江南各地、

◎九江十四日電、九江間情況無變動、僅有日汽艇及淺水艦不時在湖口附近偵察、因我軍配備嚴密、日似不敢輕易進犯、目前九江情勢、益爲穩定、

◎漢口十四日海通社電、日軍昨今兩日、雖拚死攻擊九江、但其陣地、毫無進展、步兵不甚活躍、砲兵及空軍則不斷轟炸獅子山、按該山控長江而引鄱陽、該山不破、九江決攻不下、華軍巳在該山築成極堅固防禦工事、連日日軍之轟炸、不能止息山中華軍之砲聲、同時華軍巳在鄰近區域、築成堅固戰壕、故九江在最近期內、當無危險、日本空軍今日不但轟炸九江本城、抑且波及附近各鎮、

◎漢口□□路透社電、據湖口□□□□沉寂、據華方消息、每日有日方大批援軍、由下游各地、乘運輸艦開往上游、顯欲俟援軍大集後、沿長江南岸大舉進攻、

宏興藥房滬行三週年紀念

鷓鴣菜大贈品三天

▲糜費鉅資創做兒童大生日

▲實事求是不作虛僞的宣傳

兒科專藥鷓鴣菜早已行銷中外實宇知名問世以來已十餘載因其藥力偉大功效準確素蒙爲人父母及負有保育兒童之責者熱誠樂用是以暢銷各地一日千里世界各埠及全國各省市鄉鎮均有出售總行設在廣州分行已有港滬漢等處茲値敝滬行三週年紀念特備大帮名貴贈品藉酬諸君歷來惠顧之盛意凡在此三天之內到敝滬行門市部購鷓鴣菜或自然散及勝意油等自一角起均有豐富之贈品多買多贈必令人人滿意個個驚奇一年一度糜費鉅貲實爲大衆兒童誌喜尙希惠顧勿失良機

贈品日期（由七月十三號起至十五號止一連三天過期不贈）

◈贈例列後　◈批發無贈品

一角贈品（任擇一種）

賽璐珞水晶球 一個
賽璐珞鷺鷥 一只
賽璐珞白鷺 一只
賽璐珞搖鈴 一只
彩色大搖鼓 一個
彩色橡皮人 一個
彩色橡皮獅 一只
彩色橡皮鴿 一只
彩色橡皮兎 一只
彩色皮球 一個

二角贈品（任擇一種）

賽璐珞象立球 一只
賽璐珞歌舞女 一個
賽璐珞魚水球 一個
賽璐珞海魚 一個
賽璐珞鸚鵡 一只
賽璐珞搖鈴 一只
彩色圓筒搖鼓 一個
彩色聖誕老人 一個
彩色橡皮雞 一只
彩色橡皮人 一個
彩色皮象 一只

四角半贈品（任擇一種）

賽璐珞搖籃車 一部
賽璐珞航空人傘 一個
賽璐珞搖鈴 一只
賽璐珞白兎 一只
彩色銅鼓 一個
彩色府綢圍袋 一件
彩色木獅 一只
彩色木虎 一只
彩色木貓 一只
彩色木狗 一只
彩色木兎 一只
彩色木象 一只
彩色木跑狗 一只

九角贈品（任擇一種）

實用小圓椅 一張
實用小圓凳 一張
實用彩色圍袋 一件
彩色鐵跳蛙 一只

一元贈品（任擇一種）

大號彩色萬花筒 一只
各種彩色六面圖 一套
活動彩色鐵皮鱷魚 一隻
自動廻輪鐵皮汽車 一部
摩登華裝 一套

一元三角半贈品（任擇一種）

幼稚立體積木 一套
彩色乙種積木 一套

二元贈品（任擇一種）

彩色木響鴨 一只
彩色木象人 一個

三元贈品（任擇一種）

實用馬頭車 一部
兒童三用書桌 一張

六元贈品

克羅咪美術沙發 一張

粵滬港漢 **宏興藥房滬行啓** 南京路七四三號 電話九五四〇四

總行 廣州一德路
滬行 上海南京路
港行 香港莊士敦道
漢行 漢口寶華里

兒科專藥 鷓鴣菜 每包一角 每盒四角半

止痛專藥 自然散 每包一角 每盒五角

百病可用 勝意油 每盒一角

晉南我軍集太行山 向垣曲東進攻

豫黃河北沁陽日步砲紛增援

◎漢口十四日路透社電、日軍復在晉南取總攻勢後、該處刻正在鏖戰中、聞華軍決計堅强抵禦、蓋晉南若不能保、則日軍可渡黃河取道洛陽入豫、或西入陝省也、華軍目下集中晉南太行山、由衛立煌將軍指揮、刻正在堅苦狀況下作戰、據軍事公報宣稱、華軍現正進攻垣曲東面之日軍、

◎漢口十三日美聯社電、據今日消息、山西垣曲方面之日軍、現已爲華軍所包圍、戰事極爲猛烈、日方生力軍已大批開到、戰事愈趨劇烈、又據華方消息、日軍增援部隊一千五百名、現已開抵洛陽北面之沁陽、並附有砲隊、大約將轉向西南方面進攻、黃岡在北岸之孟縣渡河、

◎石家莊十四日同盟社電、華軍有力部隊、仍在垣曲東方地區、繼續抵抗、

聞喜夾擊

◎濟南十四日電、聞喜日軍約千餘人、十二日晚由聞喜以東姚村向我陣地襲擊、經我軍以排炮手溜彈猛烈還擊、復派騎兵由兩側夾攻、所有轉山南北沿皋落金河賀崖上之線、完全被我佔領、日軍已陷重包圍、殲滅在即、

魯省我軍 截泰安南 津浦車斷

◎鄒州十四日電、軍息、[illegible]日向泰安以南邪子附近之日軍進襲、當將朱家埠附近大鐵橋一座破壞、現津浦車再度不通、

◎荷澤十四日電、十一日晨由寨安進犯成山口寨日軍三千餘名、有陸空聯合之氣勢、爲我守軍奉同當地已有組織之民衆武裝等大規模兵力、四圍突擊、日即潰退、向寨安以北山地逃竄、我正乘勝追擊、

八路軍 在冀省戰蹟

◎北平路透社通訊、近悉屬於第八路軍之游擊隊、曾於七月七日晨佔據石青山（譯音）之電力廠約兩小時、該隊由山間馳出、皆衣戎裝、軍械齊備、於晨間五時出現電力廠、拘捕駐於廠中之中國憲兵約三十名、而繳其軍械、當時開鎗無多、僅傷苦力一名、似無死者、該處外人並未受擾、惟在附近某鐵廠工作之華工數百人、聞游擊隊至、即急退走、游擊隊共約五十人、以手溜彈一枚擲入不用之汽鍋室、所損甚微、若輩駐廠約兩小時、即復入山、電力廠未受損失、

冀東我游擊隊 展進灤縣

津郊日來亦有發現

◎香港十四日電、津訊、我進抵冀東區內之某部游擊隊、過去本在玉田・興隆等地活躍、本週以來、復張其勢力於灤縣一帶、在灤河及冷口之間展開游擊戰、對各該地日軍僞軍予以重創、又津市近郊、日來亦發現我游擊隊、日前在西門外、將僞軍四五十人繳械、並獲載重汽車兩輛、

漢口 廣州 汕頭 三處被炸

廣州最慘 死傷三百人

◎漢口十四日路透社電、日轟炸機今晨兩次空襲漢口、但僅一度侵入漢口區域、午前四時警報大作、時有日方重轟炸機九架、向漢口飛來、中國驅逐機立即飛起、在武漢區天空巡邏、日機繞飛漢口一週後、折向西方而去、但逾一小時半、忽侵入漢口猛炸漢口飛機場、據中國官場報告、該飛機場未遭若何損失、八時三刻、日轟炸機八架或九架又向漢口飛來、華機起而迎戰、但日機在漢口外繞飛一小時後即相率引去

汕頭車站中彈

◎汕頭十四日路透社電、今晨七時三十分、日水上飛機一架、圖毀江間通車站之橋梁、一彈落河中、另一彈落車站空場、中國守兵曾略向日飛機開機關槍射擊、該機旋又飛來、將車站辦公處炸毀、聞無死傷、

珠江橋無恙 ◇……市菜血染……◇

香港十四日美聯社電、今晨八時半、接得廣州電話報告云、上午八時有日機廿七架、在廣州市上發現、八時十五分、向市區投彈三十枚、旋飛往河南、圖轟毀珠江大橋、幸未命中、廣州西北第四路軍醫院附近、中彈四枚、

◎廣州十四日路透社電、今晨日飛機之轟擊、市民死者至少約一百五十人、傷者至少四百八十人、珠江橋附近及東堤復呈上月空襲之慘狀、路透訪員曾在該處見死屍三十四具、而肢體炸裂不完者、猶不在內、蓋有炸彈一枚、適落於正在卸貨菜販一群中、致血肉與蔬果相混雜、目覩之心酸、過橋河南方面有船戶之屍四十九具、陳於水濱、附近尙有堆積無人認領之屍、血肉糢糊、不忍寓目、訪員旋往中山醫院探詢、知舁入院內之傷者、共約百餘人、其中數人奄奄一息、置於門首、聞其他四醫院亦各有傷者百餘人、

◎廣州十四日路透社電、據官方估計、今日廣州空襲之傷亡人數、總計三百名、計死九十六、傷一百四十四、失蹤者六十、晚八時警報又鳴、歷二小時有半始解警、日機之數不詳、惟只有炸彈一枚落於西村之北、大約擬轟炸鐵路軌道、當日機在上空盤旋時、雖有强烈之探照燈照耀天空、歷數分鐘、但對於點着航行燈之日機、亦未發見、

南昌空襲

◎南昌十四日電、十四日晨四時、日機九架由皖境飛來、竄入南昌市空、我防空部隊事前發出警報、施行燈火管制、高射炮隊亦以猛烈砲火轟擊、日機倉忙在南昌車站附近投彈四十餘枚而去、我亦無甚損失、

在華德商叫苦！

國社黨領袖接呼籲之文 未有覺悟

◎倫敦十四日路透社電、孟採斯德指導報駐柏林外交訪員函稱、中日戰爭發生後、在華德商屢次籲請國社黨領袖勿取援助日政策、迄未有效、今上海德商會亦以機密報告書致柏林、切言中日戰爭發生前德人在華所佔優越地位、今已完全變更矣、德人在華之商業、因缺乏外幣、日當局不許外國商貨在日軍佔領區域內運輸、德商保險公司取銷數他國損失、不[illegible]唯此、今華人因德政府所取政治態度不利於中國、漸多不欲購買德貨、該商會怨言德政府與日本或「滿洲國」當局締結合同、事先商諸上海德商會、該訪員函中末稱、國社黨領袖接此呼籲之文、仍不欲放棄親日態度、彼等之有此種決策、以爲兵全出於幻想、蓋彼等自信日本終必勝利、而無德國之輔助、不能將中國化爲殖民地、故望藉此分得日本戰勝之利益也、

英密切注視 華北新紙幣

毒品問題囑領事呈報

◎倫敦十四日路透社電、英外次白特勒昨在下院答工黨漢德森之問詢、渠未獲有關於日人僱主將鴉片散給華人僱員以代工價一說之情報、如漢德森可示以其所得之報告、則渠將調查此事、渠已囑駐華各英領事隨時呈報日人在華經營毒品事之情形云、又政府黨漢那稱「華北聯合準備銀行」發行新紙幣、而無準備基金、雖在名義上有日本借款日金一萬萬元、然日本資金現已不許輸出、致華北英人商業大受妨礙、深恐華北紙幣將成不可兌現之形式、而使英商不能售現、此層宜請政府注意云、白特勒答稱英政府已因此事向政府交涉、現仍密切注視此種局勢云、

◇◇◇領判權問題◇◇◇

◎倫敦十四日海通社電、英國外務[illegible]宣稱、關於日本欲在中國廢除領事裁判權之問題一事、據日本駐上海代表申明、該項消息、乃係誤會、同時日本政府、亦曾通知英國駐日大使、謂日本幷無在華廢除英國及其他各國所享有領事裁判權之企圖、據日本駐滬代表申明、如享有領事裁判權之外國人士、阻礙或妨害日本軍隊事、應由日本軍事法庭、加以審訊云、

黑籍犯人 兩處獲八名

老閘捕房華探目翁鴻勳、昨得眼線報告、偵悉愛多亞路六百〇二號內、有人私設燕子窠、容人吸食鴉片及海洛英情事、乃即協同西副捕頭華捕等密往掩捕、當拘獲本地人陸榮貴（年四十六燕子窠主）、其夥伴殳珠根（年二十四本地人）、及吸毒犯蘇州婦人顧余氏（年四十）、余顧氏（年五十八蘇州人）、嘉興人張金生（年四十六）、抄獲煙具全副、毒物多包、又往北京路四百九十九號破獲煙間一處、拘獲紹興人劉炳生（年四十二）、蘇州人張阿寶（年四十）、無錫人王阿裕（年五十一）、抄得煙槍一支、煙燈一只、熟煙十餘包、一併帶入捕房、候解院請辦、

鴉片公賣？

◇◇◇土行竟召集代表會◇◇◇ ◇◇◇破總機關獲廿九人◇◇◇

最近實行鴉片公賣之計劃、以毒化我民族、而一般土犯、認爲時機已至、利令智昏、亟擬向該署承攬包銷、俾獲厚利、此事係由粵人郭寶臣、常熟人秦志勤主持、斥資千元爲籌備費用、一面復召集各

◇◇◇土行代表◇◇◇

會商進行辦法、乃正在進行之際、事爲公共捕房總稽查處督察長陸連奎、總探長劉紹奎、探長朱秉正所偵悉、於前日上午十時二十分、即開始出動逮捕參加此項工作之主要人犯、先在同孚路四十一弄新華里八號、將郭寶臣及其妻郭沈氏、二房東皖人張中歡三名口、抄出鴉片煙土五十兩、及會議包銷列席該街上滬上各土行之 ◇◇◇[illegible]本[illegible] 上、以及文件等、一併帶入捕房、經郭供出其家係屬總機關、尙有分機關設於虞洽卿路東方飯店五百十八號房間、棘斐德路一百〇三號、漢口路華商證券交易所大樓三百二十四號房間、五百二十九號房間等處、陸督察長乃令該處中西探員、分三批出動至上述

◇◇◇各處搜查◇◇◇

當經探等在以上各處、拘獲無錫人婁觀濤、粵人范錫堂・鄭榮・鄭國忠・許德和・柯立・翁叔度・柯子良・胡伯雲・王瑾・陳錦秋・秦志勤・陳鄧氏・鄭乃峰・范旭圖・朱萬生・薛嘉春・汪金陰・薛春喜・徐耀秋・徐中華・錢耀德・陳新如・陳亞韓・吳鴻錦・黃寶臣等二十六名、抄出煙土帳冊等、以及現款一千四百元、昨晨捕房將所獲二十九名口解送特一法院刑二庭、被告等[illegible]范剛・俞恩良等律師辯護、捕房律師厲志山陳明經過情形、以本件所獲人犯衆多、偵查費時、故請求准予羈押兩星期、如查明無關者、當提前請求開釋云云、經錢鴻業刑庭長質訊之下、諭令准予羈押兩[illegible]

尤菊蓀父子同審

一充告訴人　一爲階下囚

少爺購衣自白徒刑兩年半　剌客懷恨自作賊判罪六個月

楊樹浦路振華紗廠總經理無錫人尤菊蓀、於六月十日上午十一時許、由沙遜大厦至正金銀行辦公時、突爲人開鎗狙擊、當時尤府部中鎗受傷、尤之保鑣一死一傷、狙擊者除一周應被捕外、尚有一名、亦被捕斃、乃尤之次子尤承德、忽因偸竊襯衫、被捕房向特一法院起訴、而尤菊蓀之案、適亦於昨晨開庭、父子二人、同一日期在同一法院之內、一充告訴人、一爲階下囚、實屬趣聞、玆將兩案分誌於下、

尤承德竊盜案

尤承德、年二十歲、無錫人、家住白克路四百五十四號、南洋中學學生、爲尤菊蓀之幼子、前日下午一時、尤至南京路永安公司商場購買絲西裝襯衫一件、計價四元七角五分、尤當將貨款交付、將貨取去、及至下午六時一刻、尤忽又至永安、謂所購之衫、領圈太大、故須掉換、由店夥江同發承換、當正在掉換時、江適另有其他主顧、及另一主顧生意做完後、即回至尤處、則尤之蹤跡已不見、而襯衫原購之及掉換者、亦均不見、遂追至大門口、詢司閽捕李連秋後、始知尤係從英華街門口出外、乃立即追出時、尤正在僱坐黃包車、乃即扣留、在尤手內查獲以上之襯衫二件、乃交由華探劉紹田帶入老閘捕房、尤在捕房內、供認不諱、昨晨解送特一法院刑四庭、捕房律師蔣保廉依刑法三百二十條竊盜罪起訴、繼由江同發李連秋證明、當拘捕被告時、被告所挾之襯衫兩件、一已包紮、一則未包、詰之尤則否認、謂該兩襯衫係公司之夥自己包紮在內、本人絕對不知、故實屬誣攀云云、經鍾清推事核供之下、當庭宣告判決、尤承德竊盜、處徒刑六個月示儆、而尤菊蓀之長子尤詩生、昨晨身穿黑香雲紗短衫袴、亦在庭旁聽、

尤菊蓀被擊案

昨晨此案、又經特一法院錢鴻業刑庭長開刑一庭繼續提訊、尤菊蓀仍不到庭、而被告周應對於此案、慷慨自白不諱、繼由庭上諭令開始辯論、即當庭宣告判決、主文周應殺人未遂、處徒刑二年六個月、抄獲鎗彈沒收、

成衣匠色膽包天　偸姦師娘

可憐王來興　控訴負心人

師父說：八月未同房何來結晶品離婚離婚

住居法租界康悌路五十七號甬籍少婦王來興、今年廿二歲、延張天百律師、代理具狀特二法院刑庭、自訴住居閘北開封路永和里五十七號成衣舖內同鄉人王吉甫（年與氏同庚）、妨害風化、强暴奸淫、致遭丈夫得悉離異、請求依法嚴究、並附帶民訴等情、據稱自訴人

早失怙恃

孤苦伶仃、於十歲時、經人介紹至與氏家爲童養媳、幸賴姑氏撫育、得有今日、於十五歲時、與夫與允德結婚、十數年來如一日、生有一子、今年七歲、向住虹口開成衣店營生、因上年戰事發生、隨夫遷居法租界西愛咸斯路地方、設肆營業、自訴人依針黹度日、足不出戶、被告王吉甫、是自訴人丈夫之學徒、於廿四年冬間滿師後、仍僱爲夥計、及至本年[illegible]正月、千[illegible]晨八時許、自訴人尚未起身、正

蠻熱之際

丈夫與姑均因有事出外、詎被告於斯時、色膽如天、突然乘機闖至自訴人臥房、即行非禮、其時自訴人驚之際、倘疑是丈夫、追睜眼一看、方知爲被告、正欲叫喊、即被其將口掩住、不許聲張、並以綵畔剪刀、持作欲刺之狀、自訴人受此威脅、恐遭毒手、故任其所爲、事後、又再恐嚇、並言如聲張、定欲置之死地、豈知於四月十一日上午九時、姑因出外買菜、丈夫在門外與人談話、詎被告又敢侵入自訴人之房間內、

欲圖行姦

其時自訴人已經起身、拚力抗拒、正在爭執之間、丈夫與允德入房、瞥見大怒、被告即跪地哀求、丈夫以其不應侮辱師母、立即將其停歇後、由丈夫多方追究、正月間之事亦被得知、且知氏已懷孕、蓋氏與允德已八個月未同房、與允德既知前情、憤不可遏、乃於四月間提起離婚之議、分離後、向被告交涉、竟避不見面、請求依法嚴究、附帶民訴追求損害賠償、千二百八十元等情、法院據狀、於昨日由刑庭長廖域開庭傳訊、自訴人代理律師陳述案情、被告傳不到案、庭諭候出票拘提被告到案再訊、

盜劫　開鎗傷人

前晚十一時半、滬西白利南路馬路橋內錢家巷九十號居戶朱德亮、因天熱在門首納涼、於入室睡眠前、忽有盜匪二名、尾之入室、出鎗恐嚇、將朱兄指上金戒兩只、强行捋下圖逃、朱德亮不捨、尾追而出、大呼捕盜、並上前扭獲、被盜開鎗、彈中右腿、靜安寺捕房聞警、雖出事地點係在界外、但亦派探王文彬馳往、得悉有人受傷、立即電召救護車、往將朱車送海格路紅十字會總院醫治、結果盜匪一人、連同手槍、均經截獲、並悉獲盜名吳罔興、揚州人、年二十五、

三十餘年　花柳專科

周文卿醫師診所

女醫師　湯瑛　婦女出女醫師診察

時間上午九時至下午七時止星期照常　門診六角

存濟醫院　六馬路東新橋電車站西首電話九○九九八

本醫師治病肯負全責臨診時先檢驗病人體質强弱視其抵抗力如何再問傳染原因以及治療經過然後用顯微鏡檢查其分泌物最後乃憑三十餘年之臨症經驗斷定症狀輕重難易直告病家無隱飾欺騙之惡習用最新學理以治療凡應內服藥者各項特效新藥無不備對症處方奇效立見凡應注射者一切高貴針藥不惜成本儘量應用羅完式科學器械一般診所設備更爲完善充實如超短波透熱電機高山人工太陽燈紫外光燈克斯燈梅亞石英燈尿道鏡洗射機量尿計血沉計等應用具一概俱全不另取費故凡向余求診者所費少病就收效宏治療迅速而根除上述諸端皆有事實證佐可資按覆因多數病人以生計艱難再三斷求快捷省輕負擔物品爲之例使無力者可安心就醫凡初期梅毒白濁下疳橫痃婦女白帶包皮遺精神經衰弱性器官疾患一律只收拾元包括打針服藥手術醫藥一併在內醫至完全檢驗無毒恢復健康爲止并可保證愈後永不復發照常生殖無諸後患此本醫師對症負責之宗旨也

事實證明　贈送試服　如無功效　退還原洋

趙濟倉

白濁粉

中學生吞毒

▼考試失敗何苦自殺
▼金宏興死於來沙而

住法租界西門路仁吉里一號南京人金元祿、今年四十九歲、係回教徒、向業珠寶生意、有子名宏興、今年十七歲、現在中學肄業、因秉性遲鈍、此次暑假考試、未達升級目的、致心中悒悒不樂、乃生短見、於前日下午一時半、在家潛吞來沙而藥水自殺、經人發覺、即送仁濟醫院求救、因受毒已深、救治無效、至三時氣絕身死、由醫院報告法捕房、派探前往調查自殺原因、一面將尸舁送同仁輔元分堂驗尸所、昨日報請特二法院、由王任檢察官蒞所、驗明死者委係服毒身死、尸身由父領殮、

淫窟

開在雲南路上　拘獲男女十一

老閘捕房西捕頭房特華捕頭邵光亮、及一○一三號三道頭華捕、偵悉雲南路三四六號、係一淫窟、雇有青年男女多人在內專作無恥之事如「磨鏡」「活春宮」「模特兒」等、並派令馬房四出兜攬、實屬有傷風化、乃於前晚九時五十分、密往按址拘獲通州人江阿三・任阿六・王金生・張重清等四男子、及女子陳寶珠（二十歲蘇州人）、王彩英（廿二歲上海人）、王美利（十八歲蘇州人）、王杏弟（十八歲蘇州人）、張秀英（廿五歲揚州人）、楊阿珠（廿一歲鎭江人）、張根囡（廿一歲北平人）、等七人、抄出淫具二只、一併帶入捕房、分別收押、昨晨解送第一特院刑四庭、捕房律師蔣保廉依刑法二三一條二三四條妨害風化罪起訴、因案關風化、禁止旁聽、

簡易實用防疫法

煎飲紅綠茶　置備復活水

炎夏苦熱，多汗易渴，煎飲紅綠香茗，不獨能止渴，並有預防霍亂效力，據日本山口博士實驗，茶葉中之單寧酸能吸收病菌體內之蛋白質，使其停止活動，將茶一滴注加於病菌後，病菌即死滅，故中日多飲濃味久煎之茶，可以防疫。

炎夏客來，中途受暑，沖飲「救命復活水」解暑除疫，功效卓著，南洋宗帶「救命復活水」，客來進奉，香茗清涼特殊，飲客了「救命復活水」爲中法大藥房出品，每瓶一角，每盒十瓶價售洋八角，通銷各埠，專供批發取價特別克廉

軟進硬出　鎗決六人

南市竊盜橫行、前晚有竊匪六名、在陸家浜弄堂內作軟進硬出、竊盜居民財物、當被日軍拘獲、昨日由日軍部將六竊犯一併押至犯罪地方、執行槍決、

紅光

昨晚民國路火警

昨晚九點○五分、法租界老永安街民國路附近、發生火警、當時該路口四十四號振裕蘇貨店、全部延燒、樓板坍下、其北鄰四十二號爲一永義祥綜印舖、及合租之老虎灶、但僅延及樓面、再北之四十號老正壽紹酒店、則僅遭水漬、火至十時三刻、猶在施救、但已大部熄滅、起火原因未明、

少女痛史

受戰事影響從洛陽到上海　熟睡之時被人破壞了貞操

福建女子陳愛珠、年十八、日前忽投公共租界濟良所、請求收容、乃由該所通知捕房、將其帶去偵查、該女爲一曾受良好教育者、據其自稱、渠在四歲時、隨父在開封、與一名洛陽人劉華風、合夥作買、旋以所事失敗、父死、乃由劉撫養、劉妻夏氏、對之甚優待、並出私蓄、送入開封豫中學校肄業、八一三事變後、隨劉來滬、住在法租界康悌路安逸里三號、渠則幫同夏氏料理家務、一年來、因身發育、貌亦可可、劉乃百般引誘、渠終不爲動、劉計無所出、乃於渠晚間熟睡後、用電氣使之麻木、失去知覺、或在臨睡前、使之服一種藥物、服後即昏不知人、而每次昏睡後、醒來後、四肢必較尋常爲疲乏、最近因得人知照、謂劉將不利於渠云云、捕房因其居處係屬法租界、乃移送法捕房、並由法捕房將其送醫院、經醫生檢驗得陳愛珠處女膜早已破裂、通知捕房將女帶回、陳女要求法捕房將其送公共租界濟良所收容、經法捕房將其送回老閘捕房、由西捕頭房特兒代向特院、請求發交濟良所留養、

愛的轉變

長篇創作　**愛的轉變**　胡白琴女士著

，簡直要作「三日嘔」呢？富有人生意義的美琪，自然是看不起了他，但已被迫成了未婚夫妻，每次的會面，不得不交談一二句，然而他還常常拿了五元十元的鈔票，塞進美琪的手中，恰巧美琪是最不愛錢的女人，她常是把這鈔票，撕成數片。

美琪非但是不愛他，簡直對他比別個男性還來得討厭，她心中是深深的在恨他，厭惡他，要不是她母親性子固執，始終祇有她自己一個人的主意是對的，若不是她父親是唯一的怕內者，美琪老早就要提出解除這婚約了，然而現在卻不能，她母親的話，像專制皇帝的聖旨，要全家的人，都遵守着她，美琪是很清楚的記得，有一次，是大哥，爲了一件很小的事，不遵守了母親的話，父親知道了，强迫大哥去陪罪，叩頭，還有一次，父親不知說了一句什麽的話，大概也是無關緊要的話吧！母親絕食了好多天，甚至於要上吊自殺，後來父親去陪罪，母親才得進食呢。

她母親在這七個的兒女中，要算美琪是最好了，因爲美琪是最小，也就是美琪長得頂好看，頂活潑，尤其是遵守母親的話。

「美琪：我最歡喜，因爲你最好，最聽我的話。」她母親常常對她這樣說。

因而美琪變成了嫂子哥哥們的妬忌物了，這樣更是處在難以進退的地位了，若是美琪要提出解除這婚約，嫂嫂哥哥們一定會拍手大笑，母親即刻會氣得自殺，這豈不是闖了一場大禍，美琪是死也不肯幹的。

她想起她的愛人，又是不忍放棄隔絕，更想起肚中所孕育着的小寶貝，覺得討厭，但又充滿着可愛，她心中是深深地滋長着，一股難以解決的幸福的心事，她更想起那三位狡猾嫂子凶惡的臉龐，大嫂子的臉龐像山芋，聳起的眉毛，凸出的眼睛，翹起的嘴唇，一板下來好生吞活人的凶猛，二嫂子橫濶的臉龐，大圓的眼睛，蓬鬆的頭髮，一生氣來，像潑婦一樣，三嫂子常

（5）　時報版權不准轉載

少婦慘死

納涼被人殺害

昨晨一點鐘、滬西靜安寺捕房境內發生一起凶殺案、死者爲一女性、起因甚屬細微、按有寡婦呂葉氏、家居滬西白利南路羅薛宅六號、去歲有鄰居胡阿祥、因事出外、遺舖板一付、托氏保管、迨胡返、向氏索板、則已遺失、胡且向法院提起自訴角、結果、胡敗訴、而呂葉氏爲人不忠、因之口紛、葉氏因青年寡居、慣遭物議、故深居簡出、一切事由其手帕交南京女子曹葉氏（年二十一）代爲佐理、因之胡阿祥雖懷憤於心、因與呂葉氏見面機會極少、無法洩憤、本年正月間、曾一度與呂葉氏撞見、大起口角、昨晨十二點三刻、因天氣悶熱、呂葉氏偕曹葉氏在門外[illegible]、阿祥亦在門外、坐於小橙上納涼、見呂葉氏即起立不交一語、遽以所坐之小橙、向呂葉氏頭頂擊下、呂氏抵拒得法、未受巨創、而見阿祥殺氣滿面、情知不佳、急避入家內、但曹葉氏在內、良久不聞曹葉氏聲息、乃出而探視、則曹葉氏僵臥地上、鮮血滿身、撫之巳冰、胡阿祥早已脫逃、鄰居報告靜安寺捕房、由華探王文彬馳往調查、一面將曹葉氏尸體車送膠州路驗尸所驗尸、查曹葉氏背部有柴皿大小之創口一處、深尺許、臀部亦有同樣傷痕、但遍覓凶器無着、以創口大小推測、凶器似係寶劍、

鉅額搶案

同黨內鬨告發

浦東洋涇鎭松記雜糧行、於浦東失陷時、竟被匪徒一班流氓搶去豆米財物、有五六萬元之多、乃最近忽發生內鬨、事緣有張江柵沈月林之子海松、在行爲夥、乘機亦盜貨一船歸去、而最近沈竟出偽探向各搶物同黨、詐取五六千元之多、後被得悉受愚、乃往「肅檢處」揭發、

公道商號　高價收買　代客贖當

徐重道國藥號

範圍最大○分店最多○貨品最好○價錢最巧

老牌痧藥水
補腎固精丸
化痰止咳丸
筋骨瘋痛藥
婦女調經藥
婦女白帶丸
五淋白濁丸
濟血解毒藥
小腸疝氣丸
肝胃氣痛散

接方送藥　代客煎藥　外埠郵購

總號上海愛文義路泥城橋西首　電話九一三三三

徐重道國藥總分號

十一家今日聯合大減價一天

配方八折　餘貨九折

對父母們之一貢獻

夏令天熱小兒苦之或則消化衰敗食慾減退腸胃疲弱或則泄瀉嘔吐腹痛發熱種種疾恙所在常有是以每年此際爲父母者務須格外注意保障其兒女之健康俾免疾患嬰孩自己藥片即是對此用途之無上妙品也

嬰孩自己藥片係一醫術湛深受過科學洗禮之兒科專家處方製成故爲嬰孩獨特藥品間嘗一服對於小兒大有裨益既可助其感覺涼爽復能使之免患暑令所常有之各種尋常疾恙也

府上宜常備嬰孩自己藥片一瓶看此美味靈藥治理嬰孩食積便秘泄瀉嘔吐腹痛發熱腸風氣脹喉炎傷風出牙各症如何切實有效常保君之小兒康樂於暑季一如其他時季也　各藥房皆有出售或逕向上海江西路四五一號韋廉士醫生藥局購買每瓶法幣七角六瓶三元五角郵力不取

此係真正嬰孩自己藥片之裝璜

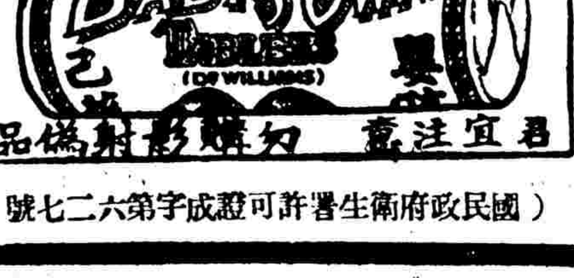

君宜注意　勿購影射偽品

（國民政府衛生署許可證成字第六二七號）

司丹康美髮霜

保持頭髮光整

交際場中最忌頭髮粗燥欠整每晨理髮之時搽以細潔滋潤之司丹康美髮霜便可梳理如意且終朝整潔宛若新梳不須頻頻注意常用此霜且於頭皮有益

司丹康美髮霜裝瓷罐錫管及便於攜帶之圓盒聽三種並有司丹康美髮水

謹防假冒　免損頭皮

Stacomb　4

獨人日記

如在遺作 時報版權 不准轉載

此日記由七月十二日登在本報、原稿在七月廿二日以下至十一月廿四日止是完全的、每天登四節、大致一個月可登完、七月廿三日以前所記、已無法尋到、

火車從某地開往某埠，因為乘客擁擠而傳染又沒有限制，於是車上的乘客眞是滿坑滿谷，因此爭佔半位而鬪毆者有之，不慣擁擠而怒罵者有之，這情形覺得頗和人類在這世間相似，人是儘管被生了出來，但為甚麼不管人是在這世界上怎樣被安插着呢？

七月三十一日

我沒有罪過，我未曾欺騙別人，我欺騙的倒是我自己！

每天早晨，當我從苦夢中醒來的時候，鐘上的針照例指在那個地方，窗外白色的霧報告天已破曉，工廠的汽笛刺耳的鳴叫着，街上的垃圾車機械的滾轉着，……一切都和往日的情形一樣，我心裏便想：我為甚麼要起牀呢？我能找出甚麼起牀的理由呢？但是我的心另外一面却哄着我道：你起來吧，你今天會比昨天過得有些生趣，你今天會比昨天過得有些愉快，我聽從了它，但等到我懷着滿心的熱望過這一天的生活，我這一天的生活才是過得更為平淡！更不高興！於是我失望了，我知道我心的騙了我了。

八月一日

我雖然沒有朋友，但是我却不願意去結識朋友，我明白朋友愈多，「知己」也愈少。

昨天當我坐在希西（他是我唯一僅有的朋友吧）那裏的時候，他忽然對我說：「怎麼你到我這裏來了，我會感覺到比我一個人過着的時候更寂寞了？」我沒有言語，隔了一會兒我道：「這也許因為你一人獨居的時候，你心上還有一個朋友；而當你這朋友臨現在你的面前時，便連你心上這僅有的朋友也消失了！」他笑了笑，我便取帽而別。唉，我又何必使友人更感到寂寞呢？

八月二日

我又發生了一種怪想：

我的頭忽然被重物猛擊了一下，我暈迷過去，當我再張開眼睛的時候，一切的景象全非，我是植身於南國的海島上，變成那裏一個粗野的土人，我的同伴們也都是醇厚而粗野，我們白晝或採菓於林中，或捕魚於海裏，夜晚或歡舞於沙灘，或奏樂於月下，高歌狂嘯，隨意所欲，各人都能縱其眞情於自然中，各人都能擁其所愛於懷抱裏……而我這時才是享受到人生的眞的至樂，享受到純粹的毫無虛偽的人的生活，只可惜我這怪想是想得太好了

（3）

小上海

徵稿簡約

㊀文字除運動遊戲之外、一切遊藝飲食服飾音樂劇刊印古玩科學發明家庭生活藝人生活瑣事之紀述、無不歡迎、㊁各種新聞照片、㊂諷刺畫與漫畫滑稽畫、㊃寄出稿件、三日內即行寄還

游泳

華人水體會、現因會員日增、十六日起改移於南京路大陸游泳場練習、時間亦改為星期一至五上午六時至十二時星期六上午六時至十時、初中高及跳水水球各班均由游泳名將郭鎮恒、張榮光、周誦雲、黃征鴻、吳文錦、溫敏仁、每晨負責訓練、除舊會員留額外、新會員名額有限、報名可到下列地點（靜安寺路梅白格路口龍士西餅號）費一律每月二元半、

籃球

孤軍籃球隊、昨與容光隊作友誼賽、上半時容光佔先、下半時孤軍努力反攻、連掘塞中、金牢無不施威、以三十六對三十一反敗為勝、

國人眼中之 法僑民主紀念

自由快樂

在每一個面上流露着！但是旁觀的，又何言可說呢？（乘龍）

昨日法國民主紀念日、法租界當局與僑胞、無不在熱烈慶祝、

猛烈的太陽、照射在人的身上、雖覺熱辣難受、但上海人的興趣、並不受影響、當時光還沒有到七點半的時候、華龍路上的人、摩肩接踵地已經擠得滿滿了、大家手中拿着派司、都想進去看個究竟、但給巡捕攔住說、「現在不能進去、再等一會」、只好站在外面等候着、

來參觀閱兵典禮的卡車、一輛輛連接着而來、停住在公園的面前、接着便吐出了一大批著黃制服白制服銅帽鋼帽的巡捕兵士、整齊着隊伍、肩起槍、一聲令下、便咯咯的向園中進去了、白制服胸前繫滿着獎章的長官、也一個一個的不住從車中跳出、神氣萬分、走進園去、兵士見了全都向他行一個敬禮、何等威風、

人是越擠越多了、只見黑簇簇的人頭、充湧在公園面前、總數不下一萬多人、於是巡捕們便留心到來干涉了、舉起棍子、在空中揮動着、一面喊着「去！去！向呂班路辣斐德路進去」、於是大家便決的退、走的走、大多數都向那裏去了、可以在這裏自由進出的、只有法國僑胞和幾個大人物、他們臉上都充滿着笑容、嘻嘻地一路無阻進出着、

呂班路辣斐德路口、人也是有這樣的多、不過沒有華龍路上那樣擁擠、因為這裏只要拿着派司的、就可以進去的了、只有穿着短衣的人、卻被巡捕阻止着不使他們進去、巡捕說、「着長衫的可以進去、如果你們要進去、長衫着得再來、」但誰高興呢！

園中的三色旗遍佈如林、男的女的老的小的都在熙熙攘攘往來着、沸騰的人聲、也在這裏震動着、尤其是那些法國人和兵士、那快樂的情形眞使人羨慕得很、

不錯、他們的確很快樂、掙脫了封建達進自由的寶貴紀念日子、誰都要去狂烈的慶祝它的、正在整個民族團結之下將要解放民族自由的中國的紀念日子、離目前也已不遠吧！

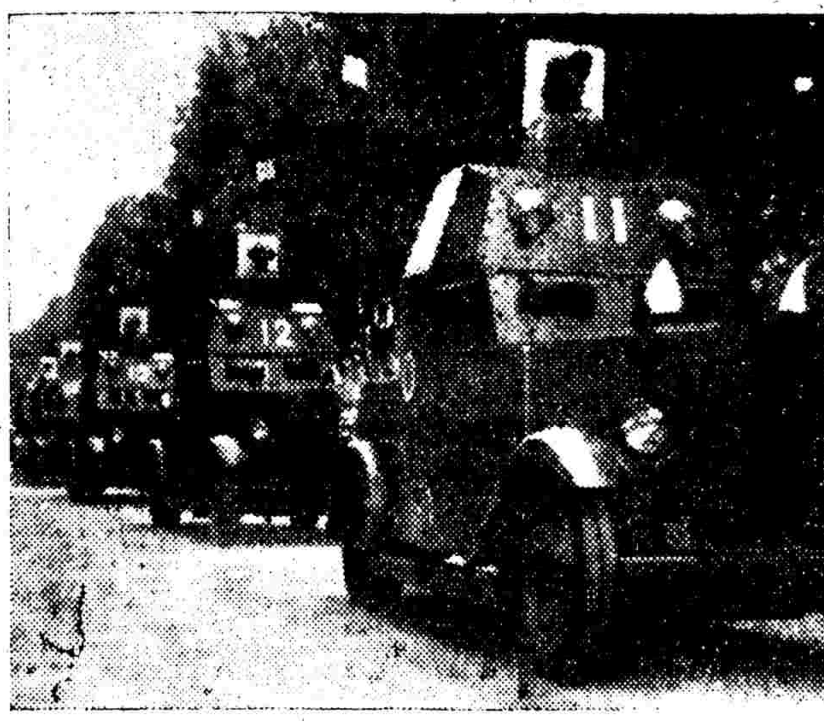

紀念式中鐵甲車出巡（焦超攝）

丁香花園游泳池行下水禮（中）金素琴（左）金素雯（右）王熙春（洪惠霖攝）

戰事將延到來年 奧林匹克運動會停開 日官廳預備

◎東京十四日路透社電、厚生省今日決議一九四〇年之第十二屆奧林匹克運動會、原議在日本舉行、應作罷論、蓋以受中日戰事影響、缺乏鋼鐵材料建造運動會場、故該省明日內閣會議將考慮厚生省之建議、預料必予通過、衆視運動會與博覽會之停止舉行、足以表示日本朝野皆料中日戰事至少將延至一九三九年、

◎倫敦十四日海通社電、日本決不承辦一九四〇世界運動會之消息傳來、芬蘭政府或將請求改在芬蘭京城舉行、芬蘭如不提出、則世運委員會或將請英國承辦

有口皆碑、無庸介紹）、

本市民衆 獻金情熱

我國自倡導獻金運動、本市各界、願多互相轉詢本市有無收受獻金機構之設立、據記者所悉、若干熱心人士、以獻金無從、挾其所欲獻納國家之金飾或款項、前往難民救濟團體、要求代為轉呈以府、但救濟團體之漏有此種熱誠請求、則以本身為辦救濟難民、而非收受獻金機構、多加以婉辭、一部份人士則自動收為難民救濟捐款、以救濟難胞、

三天之後 籃球有好音（斯人）（雜記）

昨天

新大盃籃球表演、記者與裁判競爭甚烈、上半時十九比十四、裁判佔先、易籃後、記者加油、曾一度佔先、第三刻鐘完了、打成各二十五、最後十分鐘、記者英雄氣短、裁判大儉冷飯、記者遂以二十九比四十三敗走麥城或烏江、是役裁判以閻宗元・吳子彬・瞿鴻律表演精采、記者則以滕樹穀・蔡進餘為最活躍、裁判員由錢旋小姐担任、居然大盡厥職、亦新聞也、（按女士為中華裁判會之唯一女裁判員、怪不得）、

▲裁判	犯	分
秋菊盧	〇	〇
閻宗元	〇	十一
王湘	〇	十
劉荷生	一	〇
[illegible]	一	〇
吳子彬	〇	十二
瞿鴻律	三	十
總計	五	四三

▲記者	犯	分
滕樹穀	〇	八
沈毅	一	五
吳振鴻	一	〇
蔡進餘	〇	八
李厚成	一	〇
朱雲傑	一	八
黃一飛	〇	〇
丁度	〇	〇
總計	四	二九

今天

下午三時起、南陽路新中國大學之新大盃籃球賽、共有四場、以六時起甲組百樂門乙對末名為最可觀、（按百樂門乙為全黑變相、末名則影人金燄・劉瓊等所組織者）、

明天

下午四至六、八仙橋中國青年會舉行臨時健身房落成開幕典禮、並有體育音樂表演、下午七時起、有華聯總會舉辦之慈善籃球賽、打泡戲為中青對麗隊、壓軸戲為華聯對友聯、（按華聯為晚近之常勝軍、友聯為約翰健兒之聯軍、目前曾勝百樂門甲隊）、尚有一好消息報告讀者、即

最後

華聯隊已報名私上中盃、

世運籃球選手沈聿恭、已自大津來電、屆時準搭阜生輪來滬、為華聯效力、然則上海籃球之迷又可大飽眼福矣、（沈之球藝、

浙東各口岸 僅甬台溫三處通航 海門溫州仍絕對禁止搭客

浙東各口岸為寧波・定海・穿山・石浦・象山・三門灣・葉潤・海門・瑞安・平陽・楚門・溫州等處、我最高軍事當局頒佈浙東航行辦法、規定通航口岸以寧波・海門・溫州三處為限、其他各口岸一律不准行駛、凡欲行駛外輪、必須事前呈請核准、特准行駛之外輪、必須遵守戒嚴條例及軍警機關所派領港引水、

寧波 防守司令於批准恩德等六輪得由甬駛滬後、温台等同鄉團體曾請求當局、仿照寧波辦法、准予恢復搭客、在未得批准以前決暫緩搭客、昨據航業界消息、温台當局已絕對禁止搭客、所以同鄉團體之請求輪船將之批斥、惟押貨人員及辦貨人員、攜有證明文件者、得准予附輪、但此項人員亦不購票、

浙東 除甬台温三口岸外、還不准外輪行駛、但凡裝貨輪船特准者仍得行駛、惟不得私自售票搭客、違反者決予嚴懲、至於經特准駛往普陀山之德商遠東公司之哈納輪、於昨日下午大時由滬搭客駛普陀、並裝貨至石浦海門、惟以上兩處、並不搭客、由海門返滬時、如蒙批准、則擬增定海普陀、

甬商 飛縣輪此次由滬搭客駛平陽沙埕、及抵平陽沙埕、因違反當局規定擅自搭客禁止駛入甌江、經一再要求始用駁船將旅客駛入、所以甬商美利司之美利輪、定今晨駛往石浦・海門、決中止駛至平陽、將來是否赴甬開航平陽、尚未決定、

口岸航線未復 崇明航輪清淡

上海至崇明航線、各外商航輪停航、該處情形到仍混亂、迄未恢復、通州天生港航線亦因英日談判停頓、復航有待、各外商公司航輪、大都集中在新牛港新港與陸沙等線、行駛者計有麥而利密尼曼倫克丁等二十餘輪、口岸航線、一度復航、因往來客貨清淡、已無形停止、

南黃浦渡輪停 六里橋航班開

南黃浦南市渡航、所有南市渡航以前與租界有接渡輪、日停航、[illegible]

老虎車 新閘路禁通行

公共租界新閘路梅白格路口、尚有一段路面未曾收進、計三六七號新昌衣莊、三六九號同豐和酒店、三七一・三七三號泰和洋布店、三七九號時昌鐵號店、三七七號乾泰昌煙兌店等、工部局以沿馬路市房門面未經拆動、不得強令收進、故祗好聽其自然、惟該處沿馬路電車軌道與水門汀人行道相距僅及尺許、不惟由東往西之三路九路電車經過、對於路過行人時有碰撞之虞、而十路公共汽車由東往西必在電車軌道上通過、否則即越滿軌道、須受不分左右之處罰、以故該處時有車輛行人等碰撞危險發生、本月十日該處曾發生公共汽車撞翻闖路車情事、經新閘捕房負責保當時因有老虎車在前、公共汽車三路電車等、均一時不及避讓、致將該乘車人輾輪下拖出、昨在當策日後安全計、所以每日派巡捕站在該處勒令笨重之老虎車均避由山海關路曲蕩路而行、不然須帶捕房處罰、

米價穩定 來源轉暢

國米來源、經當局及米業團體設法疏運後、米船到滬、每日平均共有三四十船、外米價亦趨下跌、前悉中外糧食商人、為調劑糧食、籌辦皖省蕪湖食米到滬、所辦之米已分批運滬、該項秈米每石價為十二元二角、

新小麥到貨旺 麵粉銷路頗佳

滬市麵粉廠前因小麥到貨稀少、曾一度減工停車、近因來貨暢湧、而新麥到貨更旺、連日平均在萬餘包左右、福新阜豐等廠、均大量收購、恢復已停車數、增加產量、但麵粉銷路頗佳、目下市價每包為四元五角、

麵包餅干 明日加價三成

本市各業物價、近以原料成本加重、紛起漲價、茲悉綢綾染坊業、對各貨概照原定染價、一律增加五成、元色七成、又麵包餅乾罐頭等、亦定明日起照原售價增加三成、

難民赴港返籍 須慈善團證明

國際紅十字會昨分函各善團云、案准上海、[illegible]凡難民擬由香港轉赴內地者、經上海慈善團體聯合救災會證明、[illegible]方准入口、到後有華民政務司署之照料等由、相應轉函、即煩查照、如有難民赴港、須經與慈善聯合會接洽辦理、

國貨五金 銷路困難

本市五金零件製造廠、在戰前不下五十餘家、廠址在虹口・閘北・南市者、為數甚多、故該業受戰事損失、極為重大、戰後內人遷入租界復業製造者、計有永豐・慶茂昌・中興・泰豐・[illegible]等、目前因各地交通阻塞、各廠出品均以銷售本市為大宗、而僅及戰前十分之三、且以日貨五金在滬傾銷、故本市銷售、亦甚困難、

乒乓

上海乒乓賽、十三日、[illegible]結果如下、

上字 利 西勝健北 三比二
上字 和聲乙勝大生 三比二
海字 和聲甲勝紅獅 三比〇
海字 南 星勝昌 合 三比〇

「落帽風」 小工拾帽跌死

張鳳鳴、年二十六、通州人、在某運輸汽車公司之一七四七〇運貨汽車上、為隨車小工、昨日下午三時許、車至麥根路義袋角自西向東時、其頭上所戴草帽、忽被風吹落下、張急呼開車者停車、但因性急過度、未待車停、遽自車上躍下、立足不穩、跌倒地上頭腦受傷頗重、經車送寶隆醫院求治、卒因所傷過重、醫治無效、延至下午四點十五分、斃於院中、由院通知捕房、將屍車送膠州路驗屍所待驗

滬西擒獲四盜

靜安寺捕房華探目吳吉文、探員馬士藩崔步雲、得線人報告、偵悉有盜匪匿跡星嘉坡路及康腦脫路無號草房內、當於昨晨三點鐘、乘各匪熟睡時、密往破扉掩捕、當拘獲盜匪吳萬友・吳福順・吳胡氏・李玉書四名口、均為江北人、刻正在調查四盜所犯案件、以便解院提起公訴

上海翡翠公司今日開幕

靜安寺路大陸游泳場對面五七四號上海翡翠公司、為滬上翡翠業諸鉅子所組織、專營翡翠鑽石、平價廉取、各種名貴寶石、代客設計鑲嵌白金首飾、式樣新穎、訂期不誤、重價徵求特等價石翡翠等、定於今日（十五）開幕、歡迎光顧、

上海抄寫公司

茲有[illegible]等、創設上海抄寫公司、專代各界抄寫各項文件、收費低廉、交件迅速、關於廣告商標美術文字等、特請專家設計、印有詳章、[illegible]五樓五〇八號、可索取、

紅會第三醫院

紅十字會第三醫院、自遷入愚園路[illegible]新址後、經院長暨全體職員努力改進、業務蒸蒸日上、茲聘名醫[illegible]為外科主任、[illegible]為內科主任、分任內外兩科診務、以應病家需要、[illegible]開業醫師今後如願與該院合作、介紹住院病人前往療治、該院亦極歡迎、

大光明
今天特映 二時半 五時半 九時
十六歲以下兒童恕不招待
弗特立馬區

化身博士
名震世界神秘恐怖鉅片
小騎士

國泰
今天起映 三時 五時半 九時
八位大明星七支名歌曲
葛蘭 蕙 亞倫

大學艷乘
新奇浪漫滑稽歌舞鉅片

南京
今天獻映 二時半 五時半 九時
絕世奇珍宮闈歌舞片王
范達克

十三大本
歌聖 奈爾遜埃第
舞后 愛蘭娜鮑慧兒
明星數十美女千人演員萬餘大合作
廣寒春色

麗都
今天獻映 日戲 二時半 五時半 夜戲 九時
考爾門
'Lost Horizon'
桃源艷跡
全新拷貝 附印中文字幕
下期貢獻
艷賊 西 游記

大上海
今天開映 二時半 五時半 九時
童星愛黛絲費羅領銜

小蠻女
不日貢獻美聯名貴巨片
歌女天堂
寶貝 白玲 蓬島 情歌

新光大戲院
寧波路廣西路口 電話九四五九〇
今晚八時獻演
座價 一元 六角 五角 三角
曉風劇團

武則天
曉風弦樂隊伴奏
演員一班（以出場先後為序）
宮殿裏邊 自有許多 風流異聞 舞台上 演出不少 悲歡奇蹟

巴黎
最後四場
八大艷曲 浪漫色情
銀河星光
下期開映

光陸
開映四場 二時半 五時半 七時 九時一刻
二角 二角四分 四角四分
天下父母女可不可一看
葛蘭麗維妮爾秦
淘氣小姐
乖巧得異常！
淘氣得叫人可怕！
"BELOVED BRAT"

時報緊要分類

本報分行廣告・每行十六字・每日刊費實價一角五分・四行起碼・如有出租・召頂・出讓・聘請・徵求・拍賣・聲明・謀事等件・登載本欄廣告・最爲相宜・

▲遺失▼

遺失圖章聲明

遺失作廢

遺失聲明

失滅圖章聲明

遺失存證

遺失股票聲明作廢

遺失存單更正聲明

遺失存單作廢

遺失聲明

失滅聲明

遺失聲明

[illegible]

▲聲明▼

聲明遺失存單

遺失聲明

遺失存摺聲明

遺失聲明

遺失圖章

遺失聲明

遺失單據聲明

遺失聲明

遺失聲明

遺失股票聲明

永利綢廠推恒信綢莊受盤聲明

推受人永利綢廠恒信綢莊同啓

[illegible]

▲出頂▼

康頂

▲營業▼

陳妹妹小姐　問君欲伴舞伴遊乎　電話九一六九七

蔣曉雲專治乳症

經濟與交通

現金漲風益厲

上週有現金流出說　人心激昂買勢頗强

匯劃貼現步低

財部在妥擬取締中

英美匯續鬆

暫行維持供給　英金長過九辨士

英金　[illegible]

美金　[illegible]

香港　[illegible]

法郎　[illegible]

中央銀行掛牌

滙豐銀行掛牌

[illegible]

英匯（國幣一元計算）

美匯（國幣百元計算）

下午市價

港匯（國幣百元計算）

法匯（國幣百元計算）

公債仍穩

海外滙兌

公債仍穩堅

甲乙冉升一角

外幣平疲

[illegible]

無線電台廣播節目

[illegible]

現紗續漲

二十支價漲　一元至三元

羊棉降低

印棉平定　英棉平挺

上海紗廠股市

（衆業公會行市）

上海橡皮股市

（衆業公會行市）

上海股票指數

（衆業公會編製）

出口船期

船名　日期　公司

[illegible]

田力球

今晚七時起賽

●前八盤●

1 古巴龍　2 拉飛爾　3 羅查拉　4 皮而抱　5 楚曼地　6 賈多

●後八盤●

1 安村利　2 奧拉沙　3 加拉地　4 普登巧　5 古禮地　6 沙陸門地

夏代售　季處　香天主　横堂街　月一號　底匯源　開銀行　獎

綠寶

新新公司四樓　電話九四四四四　十時訂座

●冷氣設備新型劇場●

日場三時　夜場八時　座價四角　六角　專座另議

艶情大趣劇　香衾重暖

三代同房　祖孫爭風　如此名劇　不看後悔　一門寵　父子作對

●今日最後一天●

◆明日上演◆　葉靈鳳先生創作說部　時代姑娘

黃金大戲院

（八仙橋）電話八一四一四

◀今天夜戲▶

林樹森　時慧寶　葉盛蘭　王泉奎

單刀會（全部）　逍遙津

訂期已滿●最後三天●演畢歇夏

特別▶明天夜戲◀挽留

葉盛蘭　林樹森　芙蓉草（全部）　呂布與貂蟬

時慧寶　林樹森　戲迷傳

大泗洲城　闖世舊

共舞台

榮記

調整價目！日戲！夜戲

今天日戲　科學女人　第廿二集　不用人力

電轉舞台　旋轉如意　變化無窮

一場開打　着實結棍

歡喜佛

第廿三集

火燒紅蓮寺

熱得軋結棍

明天日場開演　貂蟬

全部搬上舞台

浙江

（四馬路浙江路口）

金城

今天開映

二時半　五時半　九時

明星公司最新特色出品

陸露明　龔稼農　袁紹梅　謝俊　合演

母親的秘密

張石川導演

後備　早場三天　米老鼠

一教育界一

[illegible]